朝鮮日報

購讀料
壹枚金四錢○一個月八十錢○郵稅一個月拾五錢○三個月先金郵稅兼九十五錢○六個月先金五圓四拾五錢○壹個年先金十圓八十錢

廣告料
五號活字十五字詰一行金一圓廿錢○雜報欄內金二圓○四號活字十字半詰一行金二圓七十錢○二號活字七字詰金二圓四十錢○特別倍額

編輯兼發行人 金容熙
印刷人 兪邦任
發行所 京城府水標町四三番地 朝鮮日報社
長途電話本局二二五六番 振替口座京城四〇九九番

後藤氏의斡旋 이果然奏効乎

一般이皆知함과如히過般에日本政府와露農政府의出張所와類似한習多政府間에開催된大連會議와또는知多政府의代表와勞農政府의代表가混合하야開催된日露間의長春會議가連絡하야決裂된以後로兩國間의國際關係는우엇이든지모다停止狀態에在하더니客冬에露全權『요ㅅ페』氏가中露國交의使命을帶하고北京에來하엿다가困難한解決을得하지못하고身病을療養하라고上海에滯在함을機會하야東京市長後藤新平氏가現內閣의內意로『요ㅅ페』氏에게日本으로渡來하야養病함을勸告하엿는데氏는後藤氏의勸告을從하야爾來幾朔을東京熱海等地에滯在하엿든바此가勿論兩方에셔다갓치國交의復活을圖코저하는政治的意味를包含한바임으로積年懸案이되야破裂을重疊하든問題로써後藤、요ㅅ페』兩氏間에會面이頻々하엿고懇談이屢々하야將來에行할正式交涉의預備를作하는中이엇섯는데過去幾朔은國會와밋其他事情의關係로緊張한形勢가無하더니近日에至하야는兩氏間의交涉이俄然히活氣를呈함을싸라서後藤氏는그顚末을政府에饑次로報告하고討議함의交涉再開說이政界와밋民間에濃厚하여짐으로모다그의前途를注視하고區々한見解가有하야或은樂觀하는者도有하고或은悲觀하는者도有하니未來에何說이先見이될지그는交涉當局者도確實히知하기가難할터인즉더욱이우리의忖度에엇지適中하기를望하리요만은우리의思料에는兩國間의過去한情形과現在한事機를綜合하야論할진된絕對로樂觀할것도無하고絕對로悲觀할것도無하야現今에는비록不徹底할지라도何時에든지兩方이接近하도록幾分餘地가有하게어름어름塗抹하는局面을作成될이容易한狀勢라할지로다

요ㅅ페氏의渡日當時에그의身邊을搜索하야侮辱을加하고滯在하는中에晒號외報를禁止하야拘束을行하든第日政府의措置가到底히禮遇하는本意가안이엇스니요ㅅ페氏가되야서思할時에는極히猖披하엿슬지라이리하야日本人의與論에도그를모다是치안타하야國交에影響이有할것갓치論難하는者도有하니此言이無理함은아니로되一方으로思惟하연요ㅅ氏가完全한形式을具備한全權의一行이안이니如干侮辱은日政府에서可히辯護할口實이有한同時에요ㅅ氏도또한隱忍함을可得할바인즉그리한些少事件이무슨重大한關係는無할지오本交涉의前途를推測코저할에는何보다도兩國의境遇와事勢를觀察함이要緊한터인데如此히도다現今露西亞의政局에비록整頓을相當한點에到達하엿다하나外로는經濟封鎖를當하야通商의便宜를失하고內로는飢饉이荐臻하고戎事가倥偬하야民生의憔悴한情況이完全히回蘇되지못하엿는터個中에도西伯利亞現局의愁亂한局勢는歐露보다도一層劇甚하니遠東諸國과友誼를重新하야亂局을整理하는터에至大한影響이有할지라그럼으로交涉을再開함이希望인즉股々할터이나交涉하라는諸問題中에中心的問題를言하라면露西亞를承認하는第一이요撤兵通商等이附帶的합이인터日本이『재노아』巴里의諸會議에서單獨으로承認하지안는다는約束이有한同時에그를能히如何키不能할지니그러면露國의處地로는自家의所望하는承認問題가解決되기前에北樺太의撤兵과通商問題를아모리希望할지라도無意味한讓步를行함은반다시不能할지요日本政府의意向으로言하면幾年以來로露西亞와感情이良好치못함을因하야西伯利亞의商業的地盤을頓失하고國交가險惡하야這間에直接間接으로蒙受하는損失이夥多할뿐아니라過激派의主義宣傳과또는朝鮮人의不平分子를結托하야時々로國境方面에脅威를與함이難治한痼疾이되야고또는國內與論과周圍事情이到底히舊主義와舊政略을發揮하지못할기니그의平和克復을希望하는程度가露國보다小毫도不及함이無할지라그러나他列國과의關係가有함으로率先하야承認함을越超함이로터自國의形便을不許하고列國을爲하야條約의遵守하기도또한難한바이니此等情形을默察하면兩方에서로合致될根本을有하나다만事勢의錯綜으로因하야迅速한結末이無하다하연거위眞狀을看破하엿다할지라그런즉到今하야는雙方의主張이다갓치極端으로走하다가失敗한經驗도有하고合致될根本도有하니拘碍되는方面을因하야完全한解決을生할것이現今間에는疑問이라할지나그의第二策으로或如何한條項을添附하여서라도如何한方法을按出하여서라도現狀보다는稍히進展하야苟且히收拾하는結局이有할것은意中에往來하는事가될가하노라

農業運動의各面觀 (三)

二、小作年限의規定 地主와作人間에爭端이發生키가最히容易한것은小作權의取消와轉換의境遇여라小作農은田地를恃하야惟一한生産의根本을作하거늘만일地主가土地를賣買커나小作權을換易하면그事勢는自然히作人의抗爭하는弊風을致하야다만賭租로하여금騰高케할뿐안이라作人으로하여금土地를惡用하는流弊를激起하나니此를防止코저할진더그耕作의年限을規定하야 그年限內에는取消轉換賣買가업게하면作人은可히安心하고耕種이從할것이다

三、作人先買權의確立 地主가地主權을他人에게移轉할時에는그作人으로하여금相同한價格으로써先買하는權利가잇게함이必要하다한지니 이러한規定은土地로하여곰大地主의手裡에集合치안이하게함으로現在各國이大槪로實行하는것이라 또一方面으로는國家나或은公共團體가純然한低利의『農民銀行』을設立하고專히小作農을爲하야資金을融通하야耕作의田地를漸次買入케하야이와갓치한지幾年에『自作農』이되게하면어는農村의自作農이增加될것이라

四、田租審判所의設立 作人과地主가互相爭執할時는官廳或紳閥은地主를偏護함이多하야作人의理由는如何히正當할지라도失敗에總歸하나니最好最適한方法은로一個의田租審判所를設置하고農業上智識과經驗이富한人으로審判員或調查員을充하며各地에는委員會를置하고公議를採하야審決케할것이라

以上幾點은現在中華農村의地主와作人의關係上重要한矯正策이라할지라

第二、農業經營法의改善 中華農業上에急히改善할것은무엇보다도그의經營法을革新할것이라함은誰이던지肯定하는바이라今에그改革할要點을擧할진터

一、工作能力의增進 中華農民의生活은簡單하야그經營의方法은모다幾千年來의古法을沿襲하야近世科學과는曾히接觸하여본것이업슴으로現在에注意할것은古代式의農業을近代科學的의農業으로變換할섯이라 英米獨佛各國은十八九世紀로부터農業과科學이漸々接近하야改良發達에努力함으로收穫量과生產品이既往보다比較的充分히進步가되엿도다 그런데改良發達을圖하는데惟一한工具는곳農家敎育과農業試驗場이라할것이며 農業行政의改善도또한直接間接으로極大한影響이엿는것이라 今에農業의工作을增進할만한幾個要點을引述코저하노니

(가) 農業用具의改善 工人이其事를善히하고저할진터반드시그器를利로게한다 함은普通의格言이라 그런데中華의農用器具는幾千年以前의農具를仍用하야新式의器具機械곳機絲 製茶 打麥 春米 播植 耕田의器具를總히應用에着手함이업는지라 民國九年의海關報告를據하면旣往에進口되는農業器具가銀百萬兩의價値에過함이업던것이同年에는增加되야二百二十萬兩에達하얏다하나 이것으로는普通農家에應用이못되나니 舊式農具에對하야는一切로改良하고新式器具는一村에幾十戶或幾百戶의農民을集合하야共同으로使用케하면勞力을減少하고生產을增加하야農民의生計를補助함이自然으로多大하리라하노라

露國의研究

黃痴生 譯 (八三)

荷히政府와地主階級의利害에關係가잇는것과갓흔事件에對하야는『미ㅣ르』는全然히 自治의權利를
務하얏다
政府가『미ㅣ르』에게 自治의權力을許한것은 農民을一人々々式支配하는것보다도 自治體를通하야支配하는便이 有利함으로 現在의農民이納하는租稅갓흔것도『미ㅣ르』가共同으로 納稅의責任을負한것이되야 農民은絕對로納稅를免할수가업섯다 政府는또『미ㅣ르』에게 裁判을不用하고 村民을西比利에追放하고 遺產分配갓흔私事에도 干涉하는權利를與하야 完全히『미ㅣ르』에게 隸屬식히고자하얏다 此와如히露西亞의農村에 共產村落의 遺物인『미ㅣ르』의制度가 오리동안殘存하야잇는것은 專制政府의政策에多大한力을與하얏다

農民은此自治體의『미ㅣ르』을通하야 專制政府에隸屬하야잇슬뿐이안이라 無數한官吏로부터 斷絕하지안이하고 累를受하얏다 彼等의或者는自由로 農民을逮捕하고 또或者는 農民으로부터耕地를掠奪하얏다 그러하야『미ㅣ르』에는 此에對하야農民을 保護히는力이업슬뿐어안이라『미ㅣ르』의選擧한『스드라스다』(村長)로彼等의頤使에甘服하야 그의虎前의假이됨에 不過하얏다

×　×　×

그러면農民은 解放으로부터 經濟上의利益을得하얏는가하면 決코그러한것은안이다 農民의經濟狀態는 解放의結果로 一層惡化하얏다 農奴時代에는 彼等과그의家族과에 勞働力을維持할만한生活을與하는것은 地主에게取하야도利益이다 싸라서彼等의生活이如何히悲慘에在하야도生活을維持할만한土地가잇섯다 이럼으로彼等이 何等의人身上의自由가업고 精神上의進步가잇슬만한何等의機會도 與하지안이하얏스나 육어도物的의存在가잇슬만한保障이잇섯고 또饑死할憂慮는업섯다

中國文學史를紹介하기前에 所感을몬저 (一)

鄭烈模

閑人의破寂거리갓히보이는이것이 是日은害傷을부르게된우리處地로는隱戰搔痒의感이업지안코新文化建設에汲々한目下大勢로보면時代錯誤가아닐가하는疑訝가엇섯다 그러나迫切한우리生活에좀더實益잇는무엇을讀者諸位에紹介하는것이가장得宜한態度로알엇스나저의所謂專門이란것이그런有用한方面에되지못하며願하나遂치못할것은事實이다 그러면서巫당에서사람죽인다는弊端이업도록 섯부른짓은잘하는이에게밀고 적어도제가將次알고저하고當場에우고잇는것을工夫삼어同好의士에게紹介한다는것은決코過失이아닐듯하여이것을抄하는것이다 더구나이것이우리生活과아조沒交涉하다고는성각지안느니 目下大勢를보건데海외內外를勿論하고改造니建設이니하는소리가高調에達한듯하다 이에따라우리社會도改造하여야한다 過去의우리는너무도하잘것업는우리엇섯다 그結果가今日의悲哀를맛보게된것이다 果然우리의全滅은且夕에逼在한모양이다 그러나行言에일을서둘기는來日죽을것갓치하고일을굿건히하기는百年이나살것갓치하라하엿다 그러타우리의生命은明日에쏫나는限이잇더라도우리의하는일은百年이나살것갓치하여야한다 그러키셔든에우리는누리生命이엇는날셔지는努力하여야할것이다 改造運動을高唱하는所以가거긔잇다 그러면改造의先着手는무엇으로비롯하여야하느냐 몬저저를알어야한다 마치個人이改過遷善을하자면自己의缺點을明白히알어야하는것과갓치한社會를改造하자면몬저그社會의解剖的考察이잇서야한다 醫師가患者의病根을모르면神醫도施術할길이업슬것이다 우리社會는果然痼疾이잇섯다 우리改造의役軍은몬저各方面으로손을너서縱的橫的으로우리社會의病根을發見하기에努力할必要가잇다 나는그手段의하나로써이것을쓰는것이다 이미여러분도知하시는바와갓치우리와中國과는地理上關係가密接한까닭에 歷史上關係가또한深遠錯亂하다 住民의移動接觸ㅡ關한史的考察은姑舍하고 다른部門에讓하고中國文化의漢學流入後三千餘年間의우리生活에엇더하엿든가만으로도成繹作軼할수잇을것이다 그러나나의淺學이猖猝에엇질수업는것인즉大方의鼎著가아니면不肖의後日을期할수밧게업다 何如間우리의過去는中國文化에醉하여全生活을들어그에가되지못함을恨하엿다 그러自稱小中華라하여自己를忘却함으로가장큰名譽를삼엇섯다 그러면우리의過去를알자면그네의文化를研究할必要가잇다 그네를縮小한것이우리生活이던까닭이다 그러나不幸히우리나라에서는그네文化에心醉한矢히오즉追從하기에唯恐不及하엿고조금도批判的眼目을가지지못하엿섯다 그流毒은只今도오히려除根되지못한모양이다 나는이것이우리改造運動上적지안혼妨碍가됨을恒常遺憾으로알든바多幸히이번에機會를어더級士의文學과哲學史의大體를紹介하게되는것을榮光으로알며이것이萬一우리舊學者의反省의資料가된다면望外의大幸으로알것이다

(附記) 事勢에依하야몬저그文學史를紹介하고그담에哲學史로들어가게되겟다 그런데工夫하는餘暇에조고만듬을타서하는일이기셔문에다가가우슨隙碍가섬길지도모르니그點을特別히容恕하기바란다(!)

朝鮮古今人物 (三三)

朴英

朴英의字는子實이요號는松堂이니密陽人이라少時로부터爲人이氣宇가弘大하야凡人과異하더니辛亥에武科로出身하고直閣中에入하얏다가數日馬를馳하고劍을試하는것은一勇夫의事라人이되야學하지안이하면엇지君子가되리요하고遂히意를決하야新堂鄭鵬에게學을受할세濬心硏工하야門을杜하고出하지안이한지가數年이러니一日에鵬이手를擧하야冶山을指하며曰彼山外에何如한고히거날英이對曰外面이只是前面이라彼此가一이오로다하니鵬이笑曰今後에야비로소子의讀書한功을知하겟도다하니英이여로부터더욱講究하기를不怠하더라金海府使가되얏더니一日에隣家女子의哭聲을聞하고吏로하야곰捕來하게하야問하니女가對曰吾夫가病이업시暴死하얏습으로哭하얏노라하거날英이卽時에人으로하야곰其夫의屍體를搜來한後에有力한人으로하야곰근러컷屍體를按하야脅으로부터腹에至하니果然腸中으로부터竹刺가出하거날英이其女를縛하고按問하니女가伏罪曰某人으로더부러同居하기를約하고그의除寢할셰를乘하야行凶하얏노라하거날則時에軍人을發하야捜捕하야遂히法에置하다一日에野鳥가衙園中에入하야鼓呼하기를三聲에至하니英이急히家人을召하야行具를治하게하더니行具가아직다裝束하지못하야金若郞이英에反을謀하얏다고拿去하야刑을受할서骨節이모다碎하니英이大呼曰何人의告한바인고하고辭氣가더욱强硬하니誣告한者가反히罪에坐하다己卯에刑曹參判이되얏더니禍가起하미職을收하고辛巳에誣告를被하야酷刑을當하고未幾에放하얏더니年이七十에이르러卒하니官이兵曹參判에至하얏더라後에吏曹判書를贈하고謚曰文穆이라하얏더라

尹自任

尹自任의字는中耕이니坡平人이라力學하야生員文科로承旨가되야趙光祖等으로더부러相善하더니北門의禍가起하미北靑으로謫하얏다가因하야發憤으로써病이되야遂히謫所에卒하다

金湜

金湜의字는老泉이요號는淨友堂이니淸風人이라天資가精粹하야聰明이人보다超越한中에性理의學을研窮하야精通하더니進士에中하고趙光祖로더부러갓치被薦하야掌令이되얏더니己卯賢良科에被薦하야就試하고자안이하더니光祖가勸하야試하야大司成이되얏더니光祖가勸하야大司成이되얏더니光祖가被謫하미特히上의恩眷을蒙하더라밋士禍가大作하미善山으로謫하얏다가居喪中에衰服이쳐지나니衣帶中에草疏하야自縊하야死하니有하야衰貞等의搆禍한奸狀을言하얏더라仁宗朝에職牒을還給하고謚曰文毅라하얏더라

卞景福

卞景福의字는仲由요號는栢陰이니草溪人이라九歲에居喪하되禮를盡하고衰年에居喪하되哀毁가益切하니朝廷에서特히旌閭하기를命하얏더니年九十二에卒하니其孫時望과時煥이모다孝子로써著名하얏더라

『카이데루』外 妾의告白 (三〇)

閔莉齋 譯

그後에『구루ㅅ푸』伯夫人의말을드른즉將軍은自己夫人을너머無視하야어느셔는 夫婦가갓치旅行을하다가잇더한『호텔』에드러가서 食卓을對하엿다가 自己性味에조금거슬니는일이엇다고여러사람압헤서참아얼골을들지못하게叱責을한일도잇스며 또잇더한셔는夫婦가街路에서散步를하다가도夫人을닉버리고혼자닉세는일도잇스며 또엇더한셔는自己집에或처음오는婦人이문안헤셧스면손듬맛만치도禮面을두지안코그婦人을세밀치고出入을한다고한다

『구루ㅅ푸』家의『雀宿』에設備하여노흔訪問客의芳名錄에는 獨逸皇帝皇后兩陛下의署名도소여잇는데將軍은무잇인데훌로署名하기를不肯하고悠然히 그芳名錄을뒤저어려본다 그아닭은『구루ㅅ푸』家의乃祖가 처음에몸을微賤한治人으로부터發身되야오늘날이갓치되엿다는것은『구루ㅅ푸』主人의直言이다

主人은『구루ㅅ푸』家에養子로드러왓스나 마치『구루ㅅ푸』會社의創立委員갓치스사로얼골에自矜하는빗츨석우고이약이하엿다 그런데創立紀念을祝賀하기爲하야百年祭를지닉게되얏다 꼭이百年祭는一千九百十二年에相當한故로 皇帝陛下께서도발서부터百年祭當日來臨하시러로前約이게셧는故로主人은어더한여약어를將軍에게돌녀주고 將軍은

『아! 그宴會셔에는너머狼狽되지안케只今부터머리그準備를차리는것이緊要하오』

하고말하엿다 主人은나즉한音聲으로將軍의말을맛어가지고

『네! 그것은우리들에두엇보다도希望하는바이올시다』

하고對答하엿다

이서에妾은二王子와『의리루헤ㅅ트』와석기여各自가撮影한『雀宿』의寫眞을서로批評하고잇느라고精神이업슬셰에 主人은將軍에게

『다른사람에이런事情을드르면滋味업습니다』

梅毒根治 大丸

大抵梅毒患者界에서新舊藥丸으로幾週間幾個月治療하야도止藥未幾에再發에嘆을長將未免하야永年根治될梅毒劑가發明됨을渴望하는際에鄙舖에서는多年研究에研究를加하야化學的作用으로六〇六號以上에藥力을取하야梅毒根治六六丸을發明하온바効能에服藥日로부터梅菌을撲滅하야一服에再發치아니하는良劑오니患者諸氏는安心試服하시압但梅毒의久不久에依하야一、二、三期를區分하야治療方法이各殊하오니自初所經과現今病症을詳細으로通知하시면鄙舖에서斟酌을分別하야根治에適當한分量을送呈함

(定價) 一期分 一瓶 五圓 / 二期分 二瓶 十圓 / 三期分 三瓶 十五圓

京城府鍾路二丁目
東一大藥房

職業
●新案美術工芸品製造法地方通信敎授
●新案美術工芸乾板術法地方通信敎授
●年中無休自宅試驗器具貸與製品買上
●專業案內書二錢郵券封入無料郵送
一日純益 二圓以上 (一郡一名特約店許可)
京城府太平通二丁目大漢門前
太陽고무商會

安東金氏 太師公後孫大同譜所를左記番地에設置하엿사오니 僉宗은照亮홈
京城府安國洞八十八番地
都有司 宗漢 白

獨逸이메루쿠製藥會社特製
胃病靈藥
獨逸胃健消滯丸
半打入定價壹圓十錢 三十五丸入
輸入元 京城府南大門通一丁目
玉田洋行
振替京城五一二七
▲其他獨逸藥品各種具備
特約店募集

好職業
全朝鮮景品附賣藥各地方代理店募集

今般本人이客年十月頃에許可第二一八三四號의景品附賣藥業과區域은朝鮮全道로期限은滿三個年에何道何郡을勿論하고賣藥商支店主任을募集하오니有意諸氏는勿失此好機하시고本人에來談하시던지書面으로何道何郡을指定請求하시면本所의委任狀만進呈하오며該道郡에서許可를得치안니하와도容易히景品賣藥業을得하오며場所는一郡을一區域으로三郡을合하야一區域으로하옵니다 以上은詳細히參照하시고賣藥業을하고자하시는諸氏는本所로申請하시면詳細히通知할터이요申請하올時에保證金으로一道에五百圓一郡에金百圓의比例로預本所에納入積立하시고委任을受한後營業하심을得함詳細한事項은面談、又는書面으로請求하심을得함但抽籤은地方에從하야賣藥爲始日로부터六個月或三個月마다一次式함을得함

京城府鍾路通六丁目一八六番地
全朝鮮景品附賣藥發賣所
製藥所朝鮮商會
金祐榮 金洛永 安鎬瑩

好職業
專賣特許『▲薛絡遠近男女自宅職業熟練催人日收三圓以上特約店月收三千二百圓以上製品永久買受欲知內容送先金一圓則製品各種及敎授秘法商報並是道郡面臨特約店募集
京城府公平洞八七番地
東京二葉株式朝鮮總本部
富國商會
振替京城一〇二七〇番 電話本局三一一一番

잘된다!
(약갑) 부인병을 곳치난 령약
일원이십전 일주분입

補血溫胎
種王眉
主治效能
◆月經不順 ◆赤白帶下 ◆寒內亡血 ◆不受孕胎 ◆下焦厥冷 ◆全身倦怠 ◆臨經腹痛
製造本舖 京城府長沙洞五壹番地 京一藥房

삿보로믹쥬
資本金四千萬圓
大日本麥酒株式會社

謹告
左記와如히本敎開敎式을擧行하오니布德十五年間凄風慘雨에辛苦하든敎徒시여多數枉臨하소서
致誠祭 陰四月四日
開敎式 同五日
場所 慶南晉州邑內
布敎十五年陰三月十五日
普天敎慶南眞正院 白

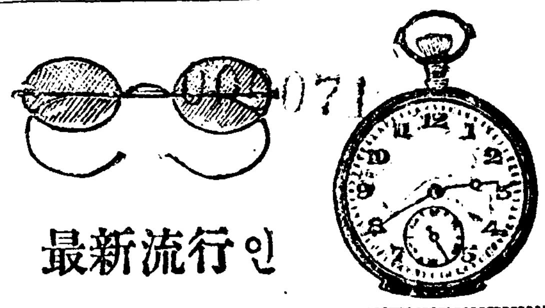
船來荷物着
最新流行인
瑞西製十六形
寶石入처마票
ケ18 二十二圓으로二十六圓 二十八圓、三十圓、三十五圓、三十九圓꺼지
銀側九圓으로至十一圓、十五圓
腕卷同 十八圓、廿七圓、廿八圓
眼鏡之部
不鏽金張二十年保險付 三圓八十錢、四圓五十錢 五圓、七圓꺼지
銀體二圓卅錢、三圓五十錢
有無體同一度數玉具備
但地方은代金引換홈
京城南大門通一丁目八番地(大廣橋隅)
永興堂時計舖

偶丁林圭先生著
日本語學音語篇
菊版美本洋裝 ●定價二圓 ●送料十五錢 (要先金)

大和魂인櫻花가滿都士女를奔潑케하는이世上에日本語學習이必要함은말하는것이어리석은일입니다 大體어느語學을勿論하고稀貴한것을몰은다고흉될것이엄지만은至賤한것을몰으면病身구실하게됨니다、이것은오날日本語를몰으시는이를이切痛이느기실것임니다 現今數多한日本語學者中에第一權威는七八年星霜의結晶物인日本語學音語篇일것입니다이權威잇는著作이오리동안絕版이되야各地人士가모다크게遺憾으로여기든今般本會社에서先生께請하야增補訂正하야發行하게되얏스니短期間에努力으로날로당하는창피를免코자하시는이는速히一本을購讀하시기바랍니다이冊한권만精讀하시면明年三四月頃에는大和地方으로못구경하러가시더러도言語로不自由하실일은업스시리라고믿憚업시斷言합니다

京城府堅志洞六〇
朝鮮圖書株式會社
振替京城八二五五五 電話本局一九五九番

仁川府外里二百三十番地一號
順天醫院
內外科 產婦人科 花柳病科 小兒科
『前廣通社跡』 入院隨意 診察無料

이제에健胃康臟하야身體의健康을圖하라면
靈護丸
此藥은古來의遺傳하난有名한蘇合元과靈神丸의材料로써精實製造한靈藥이온바참으로不可思儀의消化力이偉大합니다어러한症狀(식상、구역、토사、곽난、물사올석증등전근、주식힐체、중서증、현기증)에神効하오니
居家에던지旅行에던지日常準備하셔오
大包六十個入五十錢 中包二十個入二十錢 小包十個入十錢

身體의千瘡萬腫으로無名毒疔에保證必治하기는모든고약中에
腫仙膏가 第一이오
大包二十錢 小包十錢
이藥은數百年間經驗神方으로一次當處에貼付하면如何한大腫이라도少無苦痛하고그만拔根生新합니다 이러한腫瘡(담종、등창、뇌후종、발제、습종、유종、어혈、선비등、소아두창、구창)에神効하오니臨曙치마시고試用하시오確實奏効를證明합니다
本館 京城府[illegible]恩洞三十二番地
藥種貿易 朝鮮商會
京鄕各地漢洋藥局各雜貨商店에서發賣함

中國政局

聯廣兩軍大激戰
廣東有史以來大戰

(廣東二日發電) 昨日雲南의聯合軍은總攻擊을開始하야遂히廣東軍及其援軍을潰走케하고鹵獲品은小銃二千餘機關銃二十挺丸無數捕虜八百에達한바敵의死傷一千五百人聯合軍死傷者三百人으로廣東有史以來의大激戰인바聯合軍의昭關占領은三日中일狀況이더라

學生團排日決議

(北京電) 北京學生聯合會는二日大會를開하고三十餘校로부터七十餘名의代表者가出席한後內政外交問題에對하야討議한結果外交問題에關하야左와如히決議하얏다더라
二十一個條의絕對否認、日本과의經濟絕交、日本과의絕交期를五月七日로하고同日其示威運動을行할事、二十一個條를國際裁判에提出할事、日本의侵略主義拋棄를勸告할事、北京公使館에公平한態度를持함을要求할事
五月七日에國恥記念日에는盛大히示威運動을行함을豫期한다더라

外交後援會日貨排斥

(漢口電) 商人側外交後援會에서會則十一個條를議決하얏는데其中에는日貨檢查隊를組織하고原料供給禁止方法을講하고日貨의運輸를取扱치勿하고日本銀行에預金치勿하고其紙幣를勿用하고國恥史라는歷史를編纂하는等規定이有하다더라

民黨北伐勸告
孫文氏에對하야

(廣東電) 民黨軍의諸將은孫文氏에게向하야北京政府의和平統一에는誠意가無한故로今日再次廣東에護法政府를組織하고大總統의名義로써北伐令을發하라고懇請하얏다는說이有한지라以前부터北伐의計劃을立한孫文氏가沈鴻英軍을完全히擊退한後護法政府再設을考慮함은可信할만한事라더라

蒙古政變

(奉天電) 當地에達한情報에依하면蒙古에政變에起하야入境키不能하게되얏다더라

避難하는者가多하고商務總會를開하고戒嚴할지나急速히되지아니한다고聲明한故로一層人心이動搖되며尙且黑龍軍吳俊陞氏가張總司令官과反目之間임으로罷免逮捕되얏다는說이有하나事實이아님으로省長救德山氏의督軍說도風說인貌樣이라더라

馮氏奉直戰否認

(北京三日發電) 最近某國武官이陸軍檢閱使馮玉祥氏를訪問하얏는데馮氏는奉直戰爭을否認하고假令直隸派中에主戰論者가有하야도余는決코此에贊成치안는다고語하얏다더라

四川地震
死者五百名 負傷三千名

(上海三日發電) 四川省西部地方에駐屯한四川邊鎭守使로부터北京政府에達한急電에依하면『루보으』地方을中心으로하고百五十哩의地域에大地震이有하야五百名의死와三千名의負傷者를出하얏는바右는西藏方面의火山爆發에起因함인데家屋은殆히倒壞하얏다더라

中國銀行總會

(北京三日發電) 中國銀行株主總會는三日開催되얏는데株主等은總裁王國斌의請求에應하야爲先히同銀行의帳簿를檢查하기로決하고帳簿檢查員十一名을選定하얏더라

奉天省長布告

(奉天五日發電) 王奉天省長이四日附로如左히布告하얏더라
奉天當局은決코策戰的計畫을行치아니하고又直隸側도目下各種事情으로因하야到底히開戰키不可能할뿐아니라曹錕氏로써平和使者가往復하니開戰等은決無할지라余는人心鎭定키爲하야如斯히言함이아니오此는實際事實인즉民間에서는安心할事

北滿軍南下

(奉天電) 王正廷氏의北滿視察에依하야勞農軍의東中沿線進出에關한諒解를得하얏고北滿駐屯의中國軍隊는漸次南方으로向하고輸送하야奉天城內의中國商人은附屬地로

佛國金法問題威嚇
駐佛中公使電報

(北京三日發電) 駐佛中國公使陳錄氏가打電호되『最近佛國外務省이同公使에對하야若中國이金法問題를佛의要求와如히應치안하면一、中佛協定을拋棄하고二、關稅增加及借款問題에對하야中國을援助할態度를變更한다고言明하얏다』한故로此事를三日閣議에附議하야國會에此解決을促進하기로하얏더라

東中鐵管理權問題

(奉天電) 中國側은東中鐵道를中國領土內에在한鐵道로할이主權은歙然히中國에所屬할것이라고主張하나一九二〇年露亞銀行과締結한臨時契約은此主張을證明하는者로勞農側은此로써中國의主權을否認할材料가無하며共同責任으로써露中兩國의解決할者로論하고中國의主權下에露國의管理를認容코자하는中國側의提案을回避코저한다더라

英米公使等奉直調停

(上海電) 北京消息에依한즉英米公使及英米宣敎師는中國의內亂을未然에防止키爲하야個人名義로써奉天의張作霖氏와保定의曹錕氏와의間에極力調停을試行하는바張作霖曹錕二氏의平和尊重通電은開戰의責任을免코저하는口實上으로見할바인데前回의奉直戰의時에도張作霖氏는郞坊琉璃河를占領한後도尙히戰爭을否認한通電을發함과如한實例가有하더라

四國公使總理訪問

(北京四日發電) 駐中英米佛日公使가五日午後三時半에國務院에張總理를訪하고長時間何事를協議하얏는데財政總長이同席한것으로推察하면整理中인三千萬圓借款에對한各本國政府의政策을傳함으로解釋하야頗히重要視하더라

張總理會議事件問議
曹張兩人에對하야

(北京三日發電) 張總理는二日에曹錕張作霖兩氏에게電報하고和平統一에對하야國事會議를開催할事件의意見을問議하얏더라

歐米情報

獨廷賠償提案交附
日本大使에

(東京電) 日本外務省着電을據한즉獨逸外務次官이五月二日在獨日本大使를訪問하고賠償金問題에關한獨逸政府提案에英佛의譯文을添付하야日本大使에手交하고日本政府에送交하기를依賴하얏는데此提案은主要聯合國에對한覺書와同文이더라

獨提案賠償條件
支拂能力이決定되면 絕對的服從을誓約

(伯林電) 獨逸政府가聯合國中立國及羅馬法王廳에送한賠償에關한新通牒의內容은『쿠루트』紙伯林特電에依하면左와如하다더라
一、獨逸은現金又는物資로써三百億金貨馬克을支拂할지며但公平한經濟專門家委員이獨逸에此以上支拂할能力이有하다고認할時에는增加하야도關係가無함
二、前記金額中二百億金貨馬克은外債募集에依하야調達하고千九百二十七年々지五分의利子를附하야支拂할事
三、殘額百億金貨馬克은外債를仲介機關으로千九百三十一年々지支拂할事
四、獨逸의支拂能力調查委員會는(가)『쎄저-』、『피-』、『몰간』氏의委員이든賠償委員會가設定한國際銀行委員會이나(나)米國々務卿『휴쓰』氏의提案에基因하야設定한國際經濟專門家로組織하거나(다)賠償委員會의委員과瑞西大統領의指名하는中立國의委員一名及獨逸의委員一名을加하야組織할事
五、獨逸은前記三種의委員會中其一을委員會로組織되는同時에其委員會의調查에依하야獨逸의支拂能力이決定될時에는獨逸은其決定에服從하야全力으로此를實行함에努力할事
六、前記決定의支拂을實行케하라고保障方法은委員의撰擇에一任하나同時에獨逸實業家는最大의力을盡하야其實行을援助할事를誓할事
七、侵擊에對한安全保障은獨佛相互的으로行하고條約에依하야一定의期間宣戰布告를禁할方法을執할지오其條約에는關係諸國이調印하고此를保障할事
八、獨逸의提案에基因하야交涉이成立할時에는佛白兩國은罪히『루어』뿐만아니오保障地帶의全地域으로부터卽時撤退할事

佛、獨提議拒絕理由

(巴里電) 佛國首相『포앙카레』氏는賠償支拂에關한獨逸의新提議를拒絕할터인데其理由는如左하더라
第一、一千九百二十一年五月에作成한支拂書와一致치아니한事
第二、明確한數字를示치아니하고新提議에는單히三百億金貨馬克이라云하나十八個年에全部를借入키不可能할이判明하면仲裁々判廷을開하고百億金貨馬克으로削除할理由이라
第三、仲裁々判廷을創設하면聯合國賠償委員中에獨逸宰相瑞西大統領을指名하고其中立國專門家가參加하나右權限을侵蝕할따름
第四、世界市場에서目下의境遇는獨逸로因하야重要한公債를募集키不能한形勢인理由이라
第五、獨逸에將來의支拂잇다는保障이全無한理由이라
第六、佛國은獨逸의支拂能力에對하야審議를再開할意志는無하고獨逸의債務가完全히履行되기々지『루어』占領으로支拂를履行할決意가有케하라고決心한理由이라
第七、佛國의安全保障問題를解決할策으로提議한保障契約은將來獨逸의侵略에對한有効防止가될理由이라

佛國回答條件內容

(巴里四日發電) 當地消息通間에諒解하는바에依하면獨逸의新合文에對한佛國回答은四個主要條件을包含할터이라卽
一、佛國은『루어』獨逸人의守勢的反抗은中止할을要求함
二、佛國兵의撤退는獨逸의賠償金支拂과按分比例로할事
三、獨逸은賠償金支拂額을三百億金貨馬克에限치勿하고從來決定額을承認할事將來佛의安全을絕對保障할事

獨逸政府抵抗通告
聯合國에對하야

(倫敦電) 佛、土關係는益々逼迫한지라君府米電에依한즉佛國代理公使는民政官『아드난』、『쎄ー』에通牒을送하야土耳其가『시리아』에軍隊集中을行한其結果는重大한者라指摘하고且佛國도對抗的軍事手段을取하는不得已한境遇에至하리라고警告하얏더라

佛代表脫會通告

(君府電) 佛國代表는萬一土耳其가『시리아』에在한軍隊集中을止치안니하면『로ー잔느』會議에서脫退하겟다고通告하얏더라

佛國軍事行動通告

(伯林電) 獨逸政府는聯合國에通牒을送하야『루ー어』地方의撤兵이되기々지는依然히消極的抵抗을繼續하겟다고通告하얏더라

佛統領、米禁酒法批評

(巴里四日發電) 佛國大統領『밀랑』氏가米國의外國船에對한禁酒法適用은國際的慣習에違反하다는意見을抱하고佛國은服從치아니하리라더라

近東講和會議停滯

(『로ー잔느』四日發電) 土耳古全權『이스메ㅅ드파샤』氏가土耳古에在한外人의事件을處理하기爲하야特殊의司法制度를設定하라는聯合國의提案을拒絕하고且聯合國案의考慮를無視하야會議가停滯되더라

兩諸嶋交換交涉
英米兩國間

(紐育電) 倫敦에서쓰트안스타、가데쓰트』紙所報에依한즉米國의一閣員은米國은比律賓을賣却할意志는無하다고語하나西印度諸島와比律賓諸島와의交換問題에關하야英米兩國間에非公式交涉이되야잇슴은事實이라然이나交換問題는一般의贊成을得할者라고信한다더라

米陸軍世界一週計畫

(華盛頓四日發電) 『미쳐ㄹ』將軍의發表한바에依하면米國陸軍은今夏中世界一週飛行을하고其他大陸橫斷飛行도計畫中이라더라

米大陸橫斷飛行成功

(加洲四日發電) 米國陸軍中尉『맛크레듸』『케리네우』兩氏가大陸橫斷無着陸飛行에成功하얏더라

埃及選擧法內容

(카이로電) 埃及選擧法은四月三十日附法律第十一號로써公布된全文九十八個條로成한其重要한點은左와如하더라
一、選擧權을有한者는三十一歲以上의埃及男子로함
二、選擧民二十人으로一人의選擧委員을選出함
三、下院議員이될者는別로定한바에準據하야二十歲以上의人으로함
四、上院議員이될을得할者는別로定한바에準據하야滿四十歲以上의人으로함

自働車抑留

(浦鹽電) 沿海縣執行委員會는一日勞働祭日의反動派活動을阻止하는同時에自派宣傳에使用하기爲하야一切自働車運行을停止하얏다더라

日事務官取調

(浦鹽四日發電) 去月二十六日家宅搜索을受한日本內務省派遣의加賀美事務官은二日浦鹽保安部에召喚되야一次歸家의許可를得하얏스나三日再次召喚되야仍히四日에도歸家치아니하고押收書類에嫌疑가有한貌樣이며日本領事等은其眞相調查中인데確聞한바에依하면陸海軍의日本駐屯員에게不遠間此手段을取할貌樣임으로恐惶中이라더라

日領事退去期

(浦鹽四日發電) 浦鹽日本領館은退去要求의期間이五月二十一日임으로其以前貿易事務官을交換치아니하면早晚間退去치아니할을로歐米局東鄕第一課長은語하얏다더라

臨時內閣會議
日露問題其他

(東京電) 四日日本의臨時閣議는午前十一時부터首相官邸에開會하고加藤、內田、水野、前田、荒井의各大臣이出席한後內田外相으로부터對露外交에對하야後藤子의覺書以來의經過를報告하고尙且露國과의部分的의問題에關하야會議를開할與否를協議한後露國에對하야正式으로其基礎案을交附할이當然하다고認하고更히通常政務를審議한後午後一時에散會하얏는데決定事項은左와如하더라
一、朝鮮總督府地方官々制中改正의件外三件

證券擔保貸出內容
某銀行家談

近年日本의新公債、社債等의發行額이增加와株式組織의普及에依한證券類의增加에伴하야證券擔保貸出의傾向은地方의銀行의貸出에倍가되얏此割々지는證券擔保가占한狀態이나今에稍可信할統計에依하야朝鮮의普通銀行證券擔保貸出高를見한즉大正七年末에는四百七十萬圓이엿스나大正十一年末에는一千二百六十萬圓이며其總貸出高에對한比例가一割五分이라尙且此를詳細히日本의支店銀行三四銀行이普通銀行全體의證券擔保貸出五割以上을占하니故로此等의支店銀行은其貸出高에對하야二割五分乃至三割의證券擔保를包含하얏스나此를除外한二十의銀行證券擔保貸出을日本의銀行과比較치못할狀態이라(未完)

感化院設置

從來朝鮮에는指稱할何等의感化機關의施設이無하든바今番總督府에서初有의社會事業으로咸鏡南道永興郡明孝面에感化院을設立하게되얏는데朝鮮全道의地理上으로見하야偏部의嫌이不無하나前記處에海軍防備隊의用舍가有하든바此도其間撤歸하고何等의利用이無함으로此를借하야使用하게된關係로右處에設置하게된터이라方今工事를着々進行하야來九月頃에竣工한後十月一日부터開院할터이며收容할兒童及少年은八歲以上十八歲々지의者로定員百名을朝鮮全道에서募集할터이오感化를與하는同時에諸般의工夫를授한다난데今年은十月부터開院하야其期間이短함으로此에要하는經費도大約二萬圓에不過하리라더라

後藤과各派

(東城電) 日本研究會의靑木、黑田兩氏는三日加藤首相을訪問하고日露問題의前途에就하야政府의決心을質問하얏는데會談의內容은七日의常務委員會에서報告할터인바研究會에서는後藤子의活動에對하야默身的誠意의發露로認할지나幸無四派의有志政客中에는後藤子의斡旋成功은政局展開에利用되야田外相의無能을非實的으로證明하는日會에供코자함이不妙함으로後藤子를罪히仲介者로日露第三次會商의可能性이成立하면速히『요쎄』氏와後藤子間의關係를中斷하라는意向을持한人이不少한貌樣이라더라

露國承認問題
演說會

(東京電) 五日午後六時부터日本東京神田靑年會館에서黎友大學戒程에露國承認問題를演說하얏는데聽衆은千五百名에達하얏고演士는三宅雪嶺、三宅驥一、中野正剛、長瀨鳳輔氏等으로各熱辯을吐하고極히盛會裡에十時半散會하얏다더라

露代表歡迎

(東京電) 『요쎄』氏가東京으로歸함을待하야日本朝野의名士三千名이氏를正賓으로日露交歡의大饗宴을開할計畫이成立하얏는데政治的으로何等의意味가無하고發起者로부터는三宅、吉野、稻田、添田의諸博士、田川、松木、濱田、中野、林田의各代議士外十八十餘名으로『요쎄』氏도此招待에健康이許하면出席할지오萬若不可能한時에는夫人과秘書官이出席할事를快諾하얏스며其期日은아마六日이나七日頃일지오會館은日本帝國『호텔』이리라더라

京畿結婚及離婚數

京畿道의調查에依한즉大正十一年末現在의結婚數는日本人四六三、朝鮮人二萬二千五十八、離婚數는日本人八十件과朝鮮人이九百五十三件이며同年末現在의配偶數는日本人一萬八千六十五、朝鮮人四十二萬六千四十七、外國人五百四十三이라더라

藝妓時間代減少

四月中旬의京城府에日朝藝妓時間代數는外一萬二千八百六十二本으로上旬에比較하야一千九百五十三本이激減하얏다더라

日本兩視察團招待

齋藤總督은昨五日午後零時부터日本和歌山視察團一行을朝鮮『호텔』로招待하고同日午後六時부터京都視察團一行을總監官邸로招待하얏더라

看護婦規則改正

看護婦規則第一條第一項中四號의『第二條第一號乃至第三號』를『第二條第一號又는第二號』로改하는旨를五月七日附官報로告示한다더라

辭令

岡山縣內務部長 大島破竹郞
任朝鮮總督府道事務官(三等)
朝鮮總督府道事務官 山下謙一
任岡山縣內務部長(三等)
朝鮮總督府事務官 半井 清
任社會局事務官兼同局書記官
光州地方法院木浦支廳判事 甲斐 渡
補京城地方法院驪州支廳判事
公州地方法院判事 山口 信正
補大邱地方法院判事
大邱地方法院判事 松本 茂
豫審掛를命함(以上五月四日附)
補公州地方法院判事
成興地方法院元山支廳判事 劉 泰 卨
補平壤覆審法院判事(四月三十日)
總督府判事 山口 信正
普通試驗委員을免함
同 松本 茂
普通試驗委員을命함(以上五月四日)

取引所問題
部內意見不一

釜山의取引所問題에關聯하야問題化한事는既報하얏거니와拔近에大池忠助氏를先峯으로釜山米穀取引所設置請願의形式을整頓한後五十六名의出願人이調印하얏는데其中米穀商에關係가有한者는日本人側十八名、朝鮮人五名、米穀商에何等關聯이無한者日本人側十五名이나朝鮮人中에는現在釜山에居住하는朝鮮人이七名이오又朝鮮人側에서는釜元山居住人의人物을除한故로反感을持한結果日本人實業家와結束하야反對運動을起코자하며調印이終了하얏스나正式으로願書를提出치아니하얏슴은大池忠助氏의一派는米穀取引所만申請코자主張하고迫間房太郎氏의一派는證券取引도併合하야申請하고자主張하야意見이一致치아니한所以이라더라

民聲

▲加奈他議員『들마오』氏는東洋人은不美하며同化가안이되는移民이니米國를做하야排斥하자고下院에勸告하엿다▲世界的生活을共通하는正義와公理에는違反이되여도猿猩이貌樣으로他國을依倣만하여도文明의優勝한木色이란말이지白種人과갓치深目高準이안이여서欠節인가亞細人의不美한것이무엇인고▲同化가안이되는것이排斥의原因이라할것가트면白種人들은同化가되려고東洋으로오고와갓치汽車汽船에그득々々안져오는것인가이것저것모다성이가시니各自圖生이上策이야▲智利汎米會議軍備委員會에서는華盛頓會議海軍協約에加盟하야主力艦一萬五千噸의制限案을可決하엿다한다▲그制限은彼國此國을勿論하고決議는잘하지만은一도根本的實行이잇다할은듯지못하고擴張이니收縮이니하는風說만頻傳하니그러한聽問에나眩悅치안이지▲歐洲各國에駐在米國使節들은歐洲經濟的狀態의報告하는名義下에서一齊히本國으로發向하엿다는報道가잇스니果然지▲局外的眼光을그과갓치大放하더니歐洲의疲弊한內容을洞見하야世界的覇權에覇權을伸張할妙機가當到하엿는가多數使命이一時歸國을注意할일야

朝鮮記者協會
評議員會開催

朝鮮記者協會創立第一回評議員會는四日午後四時부터朝鮮新聞社樓上에서開催하얏는데出席者十五名이오正式으로開會한後馬場進美氏(朝每)를座長으로推薦하고評議員中에서五名의幹事를選出한後會務發展에關한方法을一任하기로하얏는데幹事氏名은左와如하더라
幹事 野崎(朝新) 寺田(京城日日) 新井(大每) 馬場(朝每) 高須賀(京日)

商況

大阪三品
五月五日前場

	初付	止値
五月限	二三九、〇〇	二三九、二〇
六月限	二四一、一〇	二四一、一〇
七月限	二四三、三〇	二四三、九〇
八月限	二四五、三〇	二四六、〇〇
九月限	二四六、〇〇	二四六、三〇
十月限	二四六、〇〇	二四六、五〇
十一月限	二四六、〇〇	二四六、九〇

●海外經濟電
五月四日發電
倫敦銀塊 三十二片十六分之十三
紐育棉花

○桑野仲買店
仁川米豆取引所仲買人
電話長三九番

大阪株式
五月五日前場

	寄	引
大株	一〇六、六〇	一〇六、〇〇
新	八六、七〇	八五、六〇
鐘紡	二九七、五〇	二九六、五〇
新	二七五、九〇	二七五、〇〇
商船	四八、二〇	四八、二〇
新	一四、〇〇	一三、九〇
郵船	……	……
新	三九、九〇	三九、七〇
東紡	一二六、八〇	一二六、八〇

京取週間取引

	前場寄	前場引	後場寄	後場引
安取	二一九〇	二一六〇	二一六〇	二一七〇
大新	八六三〇	八五四〇	八五九〇	八六一〇
仁取	一〇三八〇	一〇三九〇	一〇四四〇	一〇四四〇
仁新	三九六〇	四〇〇〇	—	四〇〇〇

	前場寄	前場引	後場寄	後場引
今週	四八七〇	四八二〇	四八八〇	四八六〇
來週	四八九〇	四八六〇	四八八〇	四九一〇

大阪短期取引

	前場寄	前場引	後場寄	後場引
大新	〇八五五〇	〇八六三〇	八六〇〇	—
鐘紡新	二八二六〇	二八三五〇	二八三五〇	—

仁川期米取引最新編纂參考書
公平하고權威잇는모든強弱의材料를蒐輯하야諸位의判斷을待하나이다
無代進呈
通信
福仲買店調查部

京取市場

前場軟弱
大新派動

今朝大新이八十五圓五十錢과鍾紡新이二百八十二圓六十錢으로入電되며本場人氣는觀望狀況으로立會하니短期大新이八十六圓三十錢으로付하야步調六圓과一二十錢으로六圓에上下하고其後五圓八九十錢과六七十錢으로四五十錢에波瀾을呈하다가漸落하야新價十錢으로二三十錢에來往하더니結局四十錢에止하엿고仁取는一百〇三圓八十錢으로九十錢에止하고同新은三十九圓六十錢寄付하야步調五十錢으로結局四十圓에止하엿고安取는二十一圓九十錢寄付하야步調八九十錢과六七十錢으로五六十錢에來往하다가結局六十錢에止하엿고週間에는京取今週四十八圓七十錢寄付하야步調六十錢으로二十錢에止하엿고來週는四十八圓九十錢寄付하야步調七十錢으로六十錢에止하엿는데手振에는賣方塚野市川川崎洪般柱有田이고買方吉見坂田中村閔滔鎬金應龍南源田中인데少數取引되엿고其他株는別無變動이더라

京城府長橋町六十番地
京城株式現物取引市場
株式仲買人 金應龍
電話本局 一八五〇 一八九三 一八八五 番
市場專用 一八六九

後場小戾

前場은軟弱狀況으로止한바後場은大新이八十六圓小高로入電되며人氣는多少强氣로立會하니短期大新八十五圓九十錢寄付로六圓十錢에止하고仁取는一百〇四圓四十錢으로同新은四十圓뿐으로寄取는二十一圓六十錢寄付하야步調五六十錢으로七十錢에止하엿고週間에는京取今週四十八圓八十錢寄付로入到에止하고來週는四十八圓八十錢寄付하야步調九十錢으로九圓十錢에止하더라

京取賣買價
五日

株名	今週中前場	今週中後場	來週中前場	來週中後場
京取 引寄	四八七〇 四八二〇	—	四八九〇 四八六〇	—
仁取 引寄	一〇三八〇	—	—	—
同新 引寄	四〇〇〇	—	—	—
[illegible] 引寄	九〇〇	—	—	—
[illegible] 引寄	一三〇〇	—	—	—
[illegible] 引寄	[illegible]	—	—	—
[illegible] 引寄	三〇〇	—	—	—
[illegible] 引寄	三三〇	—	—	—
[illegible] 引寄	[illegible]	—	—	—

株名	今週中前場	今週中後場	來週中前場	來週中後場
同新 引寄	三〇七	—	—	—
漢銀 引寄	三八七	—	—	—
同新 引寄	九〇	—	—	—
韓一 引寄	三八〇	—	—	—
東拓 引寄	[illegible]	—	—	—
同新 引寄	[illegible]	—	—	—
朝土 引寄	—	—	—	—
朝紡 引寄	一三〇〇	—	—	—
京毛 引寄	八〇	—	—	—
京電 引寄	九〇	—	—	—

株名	今週中前場	今週中後場	來週中前場	來週中後場
電興 引寄	三三〇	—	—	—
朝郵 引寄	三〇〇	—	—	—
殖鐵 引寄	八〇	—	—	—
中鐵 引寄	[illegible]	—	—	—
同新 引寄	九〇	—	—	—
滿鐵 引寄	二二〇〇	—	—	—
同新 引寄	[illegible]	—	—	—
東電 引寄	一〇〇	—	—	—
同新 引寄	[illegible]	—	—	—
[illegible] 引寄	[illegible]	—	—	—

株界小言

京取에對하야는強派가許多한持久戰에疲勞된結果滿腹의狀態으로氣가無하야大勢上에委身하고特殊의材料를期待할뿐이오其他에는別無妨策이며軟派는意氣揚々하야時分가稍爲反戾向上하는同時는追擊還買할傾向이潛在한듯하나策戰上賣却할時는軟派中에漁人之功이아니될가疑懼躊躇하는形勢로다要컨더此際에實力者는動機를窺示하다가萬一의境遇에는新規活動하는거시頗히妙味잇는最後의勝利가되리라云하더라

仁川府港町五丁目
仁川米豆取引所仲買人
ツミ 高橋謙三
電話長九一五番 九一六番
電信略號(ミツ)

九圓臺割의局勢

現下四圍의情勢를察하면農家의賣惜方針은朝鮮及日本을不問하고實收額의半分以上을消費하엿다는供給不足의說로더욱々々確固하며財界도幾分緩和됨을따라正期米의時分가連月維騰하야大阪은三十五圓六十錢臺當地는二十九圓五十錢臺인高價를演出하엿는데此邊一買方一派며騰躊觀望할뿐아니라新春以來로棒上直線의反動原則이不無한同時에ⓜ筋의四萬餘石의實米準備와三期連戰의實力이不少宏大히며兼하야新市七月限의發會以後로面々人氣가依然軟態에傾하는中이라萬人이면萬人이擧皆同一한方針으로本年端境期의米價는勿論高騰할줄로預算하는터이나常分間은百餘丁或은二三百丁의反落이有한後에更히天災期에入하야爆發의觀을呈하리라고市評이紛々인바果然目下形勢로는買方의勢力이優越한模樣이더라

仁川期米

五月四日後場(又復暴落)

今前場은大阪初付三十五圓五十五錢으로二節五十三錢四五節亦五十錢으로返戾인情報를據하고二十九圓三十九錢에頑強히始한後更히伸力치못하고其後阪地의稍漸低落으로結局十三錢에止할을件하고二〇一錢々지崩頹하엿다가〇三錢에歎弱히場을止하엿는데今後場에至하야大阪初付三十五圓十錢의報를接하고立會하니
▲第一節 當中兩限은不成이나先限은二十八圓九十九錢으로前止價보다四丁低히初付하다
▲第二節 當中兩限은亦不成이나先限은九十三錢에始하야二錢々지小弛한際에阪地二節二十錢인十丁高報를傳함으로買氣俄然旺盛하야二十九圓〇六錢々지跳返하엿다가〇五錢에止하다
▲第三節 阪地三節二十六錢인報를受하고當中兩限은不成이나先限은〇五錢에始하야ⓜ筋의買煽으로〇八錢々지返戾한後〇六錢에止하다
▲第四節 阪地四節二十四錢의報와共히當限은不成이나中限은八十九錢一口로先限은〇五錢에始하니此際에阪地五節十四錢을報하야

五月五日前場(又復小落)

昨後場은阪地三十五圓十錢의情報를接하고二十八圓九十九錢에始하야其後阪地三節二十六錢의反高와共히ⓜ筋의買煽으로九圓〇八錢々지跳返하엿스나此는一時吹價에不過하고阪地四節十四錢으로四圓九十錢軟弱히止할을件하고場面은又復惡化하야二十九圓臺를又復破하고八圓六十九錢의低價를生하고結局七十錢에總買的人氣로場을止하엿는데今前場에至하야大阪初付三十十十三錢三四節共히八十六錢인悄報를受하고立會하니
▲第一節 當限은不成이나中限은二十七圓六十九錢先限은二十八圓六十五錢인昨止價보다五丁低히初付하다
▲第二節 阪地五節亦八十六錢으報道와共히當限은不成이나中限은六十五錢으로七十錢々지返戾하고先限은六十九錢에始하야七十三錢々지小戾하엿다가買物이又復底出하야六十三錢으로瓦落한後阪地方節亦八十六錢인四度同樣의入電을反히買氣를醸成하야七十二錢々지反騰하야小强히止하다
▲第三節 阪地七節九十三錢인小落을受하고當限은不成이나中限은七十八錢으로小戾하고先限은七十五錢에始하야九錢에지跳返하엿다가反히七十錢으로瓦落한後七十二錢에止하다
▲第四節 阪地八節九十錢으로九節八十二錢인反落을受하고當限은不成이나中限은六十五錢으로六十錢々지小落한後四錢으로返戾하고先限은六十六錢에始하야一圓々지反落하엿다가五錢々지跳返하야止하다
▲第五節 當限은不成이나中限은六十八錢一口로先限은六十七錢에始하야九錢々지跳返한後反히五錢으로下落하야止하다
▲第六節 當限은不成이나中限은六十五錢으로五十九錢々지下押하고先限은六十七錢에始하야㊉의買押으로五十九錢々지下落하엿다가ⓜ의買進으로六十六錢々지反騰하야場을止하니高低의差가二十丁이더라

仁川府海岸町三丁目
仁川米豆取引所仲買人
㊀今村覺次郎
電話三三七番 三六七番 三六八番

初付	二十八圓六十五錢
止價	二十八圓六十大錢
高價	二十八圓七十九錢
安價	二十八圓五十九錢
公定價格	
一節	二十八圓六十五錢
二節	二十八圓七十錢
三節	二十八圓七十六錢
四節	二十八圓六十三錢
五節	二十八圓六十七錢
六節	二十八圓六十三錢

五日後場(電話)

初付	二十八圓七十錢
止價	二十八圓七十大錢
高價	二十八圓八十六錢
安價	二十八圓七十錢
公定價格	
一節	二十八圓七十錢
二節	二十八圓八十二錢
三節	二十八圓八十三錢
四節	二十八圓七十八錢
五節	二十八圓七十六錢
取組高	
當限	二萬二千五百石
中限	三萬一千石
先限	三萬三百石
賣買總石數	十六萬一千石
本期總取組高	二、五二八、九〇〇

仁川米豆取引所仲買人 仁川海岸町二丁目
㋮廣澤正次郎
電話長七〇番 一六五番 一六〇番
仁川宮町廣澤米穀部
電話長三〇七番

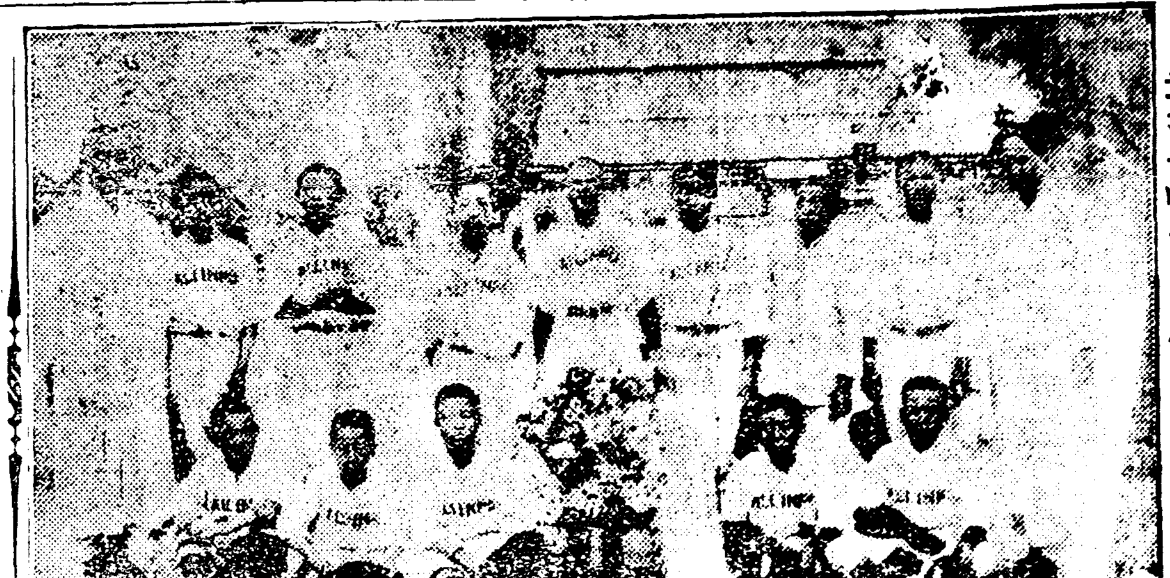

화환을바든인보군일동…(재작야구회에서)

數字로證하는經濟逼迫

날마다주러가는경성의조흥세

일난중화하야 모통해에는이세를 당디면요리집와화류계에는극히번화하든터인데 금년에는경제의핍박인지 또는일반의경제뎍자각이김흥인지는알수업스나 요리집과화류계는극히한산하다하며 금년으로조흥세(助興稅)가데일만키는일월이엇섯스나 이월부터차々줄기시작하야 사월에는일월에비교할것가트면삼분의일이되거나말거나한처디에잇는고로 이것만으로보드래도경성시내의 경제의핍박이라면얼마나심한가하는것을가히알것이더라

區別	日期	本數	日期	本數	減
町內	上期	七、三一一	中期	六、五九七	七一四
新町	同	二、二一九	同	一、九二五	二九四
朝鮮人	同	三、九二六	同	三、〇〇四	九二二
中國人	同	一、三五九	同	一、三三六	二三
計		一四、八一五		一二、八六二	一、九五二

大阪에『메이데이』紀念詳報

朝鮮人과日本人이協同으로

경관이담을싸코경계하는속에서 메이데이가와로동가를부르며서

일본대판에서는지난『메ー데ー』기념일에 일본로동총동맹과 대판조선로동동맹회가 일본농민조합측에 협동하야시위운동을거힝하얏는바 일본에서는대사회요 조선단테로는대일회이다 일본측에서는 륙천인가량이출동하얏고

죠선인측 에서류빅인가량이동원되얏는데 소수인듯하나조직된지반년도못된단톄로는 실로우세의일이라 세계무산계급의축일이오 시위운동의리세를들어로동자의 요구를표시하는날이라량처단톄가협의하야 결뎡한 표어(標語)중에 두세가지는경찰당국의금지한바되얏는데 그는조선문데를모관뎍으로쓴까닭이오 수산장뢰는표더의근거ㅅ발들과이십칠단톄의

회긔들의 찬란하고늠늠한붉은긔ㅅ발이그사람들의마음을말하며 상오십시경부터 중지도공원(中之島公園)에모히여티오를정돈하고 오후한시반에 출발하는데 각사람의손에든 저석삼각홍기는압수되얏고 이천여명의 순사가담총하야서경계하는속에서뒤욱긔와위엄을뵈이며『메ー데ー!』가『로동가』를부르면서

삼십리길 이나힝진할제길가의각사람들은모조리뎜문으로폐쇄하고련압해는지나가는티오의갈주을위하야억울을뭄을듯으로위로히아잇스며더욱히도처마다조선단톄의규률잇고용려에넘치는것을경탄하는소리가자자하얏고 려뎡한도착장소텬왕사공원(天王寺公園)광장에이르러루만의관중이형세를도웁는듯한속에서량방의변사들이열광뎍의연설로써무산대중해방의뷔렴을부르지젓고오후다섯시경에히산하얏다더라(대판)

警察의失態暴露

人權蹂躪을恣意로

정식재판유예기간안에 죄인으로확뎡함은우숩

지난달이십륙일저녁에 장덕수(張德秀)씨를구타한아닥으로 청년셋여인이셔신뎐(西神田)경찰서에검속되얏다함은 전긔와갓거니와 그경찰서에서는 그청년다섯사람을류치장에너흔후 아모취됴도업시하로동안을두엇다가 동이십팔일오후다섯시경에 이십오일간구류에처한다는뜻을 언도함으로 그다섯사람들은 그러한리유가잇스니 **정식재판** 을하겟다고말하얏스나경찰서에서는듯지안이하얏다는데이틀지를돌은변호사포시진치(布施辰治)씨는삼십일경오에정식지판을신립(申立)하기위하야전긔다섯사람을 그경찰서로방문한즉동서에서는벌서 그날오전한시에확뎡수인(確定囚人)으로하야전부시곡(市谷)감옥으로넘기엇섯다는데 법률에의지하면경찰서의즉결처분에연도는 그것은날부터실일이지나지안이하면 **확뎡되지** 안이함으로그사이에는 감옥으로넘길수가업게되엿는데이번에신뎐서처처는인권유린(人權蹂躪)을한것이라로된바로시변호사가그경우서에힐문한즉경우서에서는발서확뎡이되야 넘기엇다고 변명하고형무소(形務所)에서는 신뎐서에서확뎡수(確定囚)라고넘김으로 바덧다고하얏다하며 씨는즉시 전긔다섯사람으로하야금 **정식재판** 신립서를데출하게하야서 신뎐서로하야금 동경구지판소에 보내게하고 다시구지판소검사국을방문하고 져고검사(猪股檢事)에게 그뎐말을말한바 동검사도당혹히한바서신뎐서에서되인으로설명하야 형무소로 넘기엇든다섯사람은 마침내지난날일 져녁에 형무서에서 방석되얏다더라

車掌運轉手를擇用하라

京城電車의頻頻한事故

하로에오륙처에는보통으로 사고가발생하는경성의뎐차

오월사일 오전열시오십오분경에 신룡산(新龍山)으로부터 동대문(東大門)으로진힝하는 데륙십구호뎐차가 종로륙뎡목어빅오십이번디에도착하려할제음에 동이빈륙십이번디에사는송씨(宋氏七三)라는녀자가 마침뎐차선로를건너가다가마쳐뎐차를 뎡거할사이가업시 충돌이되여송씨는일주일가량이나치료를바들찰과상을얼골에내엿스며또

동일오후 네시삼십오분경에동대문으로부터의주동(義州通)으로향하는 데일빅오십삼호뎐차가다시 시내로향하고 진힝하는중에 서대문경찰서연해서 네간쯤격한장소에서 뜻밧게탈선이 되엿다가 두어시간후에야 겨우복구되엿는데 그원인은 뎐텰수(轉轍手)가부주의한까닭으로 그갓치 된것이라하며 저작일오후 한시십오분경에종로이뎡목이십칠번디압헤서의주동으로 **가는뎐차** 에시내팔판동(八判洞) 일빅사십번디에서사는 황영주(黃永周)집에고용하는 안중길(安重吉)이가짐차를끌고지나다가뎐차와충돌되야그수레에실혓든술병다섯개가깨여젓스나다힝히손해가팔원밧게되지안이하얏고사람의게는 상하지안이하얏다하며 저작일오후다섯시이십분경에의주동으로나가는뎐차가죽쳠뎡(竹添町)을지날세에발뎐소의고장으로정뎐이되야 삼십분후에야동이되얏는데의주동에는한참동안뎐차로 성을이루어섯다더라

張氏被打

送別會席上에서

조선청년십여명들이 죄복을들어가며란타

이번에미국으로유람을가든장덕수(張德秀)씨는 도중에일본동경에 데재하든중 지난달이십륙일저녁에 동경에잇는조도뎐(早稻田)대학조선학생동창회의주최로 씨의송별회를신뎐구(神田區)다하라뎡(多賀羅亭)에서거힝하얏는데 한참비반어랑자하야 주긱어환회할제음에 조선청년십여명이들어가서 장씨에게 대하야 몃가지말을질문하얏는데 장씨는도모지 디답을하지안이함으로 그청년들은최々과가티 물건을 손에잡히는대로 집어란타하며 여러가지수되를하며 한창풍파가일어낫다가 그청년들은 당디경관의손에 전부검속되얏다는데 그씨명은박렬(朴烈)리필현(李弼鉉) 리순인(李俊植)뎡석종(鄭錫鍾) 군등이라더라(동경)

三山學校의曙光

여러유지가의 동정이만타고

동소문밧성북동(城北洞)에잇는삼산학교(三山學校)는 원리교실이협착하야 비상히곤난한중에잇든터이더니 시내봉익동(鳳翼洞)에사는김수영(金洙瑩)씨가 일천이빅원을내이고 그곳에잇는청년친목회(靑年親睦會)원일동이한사람에오전씩이고 포빅회사(布白會社)에서는빅필네 오전식각々열성을다하야 동정금을보니엿슴으로 그학교에서는곳교실건축에착수하얏스며 이어서갑사함을맘지안이한다더라

露人의失戀飮毒

만리타국까지피란을와서 그래일이잇스면비관될것

현저원산(元山)에 피란중인 로국빅군(露國白軍)「마시쇼프」(二七)는지마간일일 오전삼시경에「모루히네」를먹고 고민하는것을마침순항하든 경관이발견하고 즉시의사를불너 응급수당을한결과 싱명에는 위태치아니하나 오뤄동안치료는하여야될모양이라는데 이제그독약을 마신원인을 듯건뎐 리「마시쇼프」는 자긔의처「엘니사베트」(二五)가「바리시ー보리쇼프」(二八)란자와정을통하야날이갈사록자긔에게뎌한사랑이밀어지는거슬비관하고자살할여고한거시라더라(원산)

時局標榜의丁氏

삼년간을돌다가 마침내데포되다

시내창성동(昌成洞)에잇는뎡학주(丁鶴柱四八)는삼년전가을부터인도공의소(人道公議所)라는것을조직하고 그석부터어것을 표방하며 각도로비회하야 부호(富豪)들 방문하고 금전을엇고자히얏스나 용이히되지안이함으로 마음어 차차변하야 자긔는샹해림시정부 완진파(緩進派)의 특파원인데 일본과타전을히라면 지금가튼 제도로는도더히되지안이할터인즉 먼저내부를충실하게하야놋코 실사업에착수코자하나 우선금전이 업슨즉금전을긔부하라고 도라단이며 권유하며 삼년간을 경향에방황하얏스나 주소가 일뎡치못하야톄포치못하얏더니 성여엄령에종로서에서는그사람이잇는곳을탐지하고수색한결과에톄포하야방금엄중히취됴중이라더라

洪乃辦君被捉

원산경찰서에서 비밀리에취됴중

원산경찰서(元山警察署)에서는수여일전부터비밀리에서 더할동을하더니평안북도(平安北道)의주군(義州郡)출생홍내판(洪乃辦二〇)을 수일전에 원산부외석우동(石隅洞)에서 데포하야가지고 방금엄중히취됴중이라는데 홍내판은일즉이 경성각디에서검거한공산당(共産黨)과김흔관계가잇는듯하다하며 자세한내용은보도할자유가업스나 다른여부자도잇는모양이라더라(원산)

全朝鮮蹴球大會

平壤에서青年學生十六團體가

오월일일부터이일까지량일간 전에업든성황으로무사히폐회

평양긔독교청년회(平壤基督敎靑年會)주최로 데삼회 전조선축구대회(全朝鮮蹴球大會)를개최한다함은 이미보도한바어니와 동대회는 예뎡과갓치 지난일일아참부터 숭실대학(崇實大學)「코트」에서데일회(第一回)예선전(豫選戰)이열니게되얏다 느진봄빗이 골로러오는 금수강산을 리경삼고 시간전부터 물밀듯모히든 군중은 박수를자조하며 미전되기를 지축하얏다 열시부터 서병의(徐丙義)씨의 주심으로 경기를시작하야 오후다섯시경까지 예선뎐을마치엇는데 당일출전한단톄와 예선전의 승부(勝負)는아래와갓다더라

第一日豫選戰

青年團

一、(京城)佛敎對(平壤)崇德 佛敎勝

二、(平壤)崇大對(平壤)崇瑞 崇大勝

三、(南浦)月星對(平壤)一光 月星勝

四、(大同)平西對(順川)順勇 平西勝

五、(平壤)健心對(京城)佛敎 佛敎勝

學生團

一、(平壤)崇中對(定州)五山 崇中勝

二、(平壤)官高對(平壤)公晨 官高勝

三、(平壤)光成對(宜川)信聖 光成勝

(平壤)崇仁不戰勝

白熱化한最後決勝戰

優勝旗는崇大와崇中에

청년단결승은『숭대』와『불교』 학싱단결승은『숭중』과『숭인』

데일회예선전으로 첫날을마치고 데이일아참구시부터 다시숭실대학「코트」에모히여 각々준비를단단히하고 진용을정돈히하얏다 응원단의박수하며군악을울니는소리는 운동자이여나갈듯히하얏는데

一、光成對崇仁「學生團」

학성뎀으로광성군은 숭인군이대전하니량군의련술은막상막하이엿다 광성군으로맙하면 원리평양에서 누수한강뎀이나 기술보다거질이약함으로결국「푸릿킥」일뎜「코너」일뎜으로숭인군이승첩하얏다

二、崇大對平西「青年團」

숭대와평서량군이대진하야 분투하다가평서군은「쁘ㄹ」네ㅅ을당한바숭대군이승첩하다

三、崇中對官高「學生團」

숭중군과관고군이대전한지 불과삼분에관고군은「쁘ㄹ」한아를당하고 점々사긔가저ㅅ하야 결국「쁘ㄹ」세ㅅ으로숭중군이승첩하다

四、佛敎對月星「青年團」

불교군ㄴ 전선에유명한강뎀이며 월성군은각디우수한링장을다수망라하얏슴으로 강뎀인불교군으로도경시치못할만하얏다 결국량군의성적은월성군에서「쁘ㄹ」둘을당하고퇴진한후최후결승전에이시되

一、崇仁崇中의決勝戰(學生團)

오후두시반에 학생뎀으로부터숭인숭실중학군의결승전이열니게되얏는데숭중군은본디부터전선에우수한강뎀이라그런중에도 미리부터승리를돈수히하야숭인군을더더게려엇슴으로숭인군은 더욱초두에「쁘ㄹ한아」를당하고뎜々사긔가도상으로셩국우한々참패를당케되얏슴으로우승긔(優勝旗)는숭실중학교(崇實中學校)의 손에도라가게되얏다

一、佛敎崇大의決勝戰(青年團)

마지막으로청년뎀결승전이시작되얏는데숭대、불교량군의 긔세는실로 막상막하의 형세이엿스나 불교군은 항상뎌의긔묘한전술에싸지여수미를도타불사이가 업시「쁘ㄹ一」을 당하고오히려덕총경시하다가 숭대군농정김덕술(金德述)의졸격으로 다시「쁘ㄹ」을당케되얏다 량군이문을밧구어가지고다시자웅을 닷토고뎌하얏스나불교군은엇뎌의부상자가 잇슴으로 전투를중지하얏다가예뎡한시간에서서오분을 연장하야불교군은 겨우엿섯명으로여덜을더항하다가종럭패전을당하얏다금번의축구대회는 영모의막을맛치고오후여섯시반경에폐회하얏는데 셩황이엿더라(평양)

決勝의惡戰苦鬪

中學뎀은徽文軍이大勝捷

각々기능을다하야분투하다가 영광의월계관은필경에휘문군

자하청년회(紫霞靑年會)의주최와 본사후원의 데일회전조선 소년야구대회(第一回全朝鮮少年野球大會)는긔회데이일인 지작사일에도 공젼의장관을 이루엇다 처음에는 동일뎡오부터 경기를시작할 예뎡이엇스나 다사한일반인사들의시간상편의를위하야 오후두시로 시간을개정하고 먼저인천(仁川)과 우조(友助)군이박텬병(朴天秉)씨의구심(球審)과마춘식(馬春植)씨의루심(壘審)으로 재예선전(再預選戰)을할세우조군은 원리기능이 우월한뎀이라

인천군이 아우리티항하기에노력하엿스나 마침내팔대이(八對二)로우조군이 승첩하얏는데일반관람자는전일에비하야더만히돌어와서회장이혼잡함으로조선소년군(少年軍)수십명이 출동하야 장내를정돈하기에 진력하엿스며 그다음에는 야구계의 선비들이 홍(紅)빅(白)편을갈나서코전을하야 일반에게 환호를밧고 동네시에십분부터 중학테미의싸홈을 시작하야 휘문(徽文)과 양정(養正)군이 상전한서두테미의선수들로 말하면

조선에서 굴지미이라할마한 명장들로만 조직된단테어며너욱히 이싸홈은 중학교테미에참가한단테는 다만 이두테미뿐임으로 예선겸결승전을하게되엿스니승리의영예는어느편으로갈는지장내의공긔는 돌연히긴장하얏스며 량편의응원하는소리는텬디를뒤노는듯하얏더라

徽文의優勝

개선가를부르며 깃붐으로도라가

전긔에보도함과가치 휘문군과양정군이싸홈을시작하야 이경기에는특별히현홍운(玄鴻運)씨와비사람의심판하는아래에 막상막하한형세로구회ㅅ지우승을다토앗스나 동여섯시사십오분경에휘문군에터승하야의귀충현한모양으로 개선가를부르게되고 당일의경기는이것으로써끗을마치게되엿더라

仁普에花環授與

그들의기능이갸륵하다고

진귀보도와가치인천군이결국참괴를당하기는하엿스나원리인천군의선수로말히면터기이천공립보통학교에지학중인어린학성으로 처음에는소학교뎀으로참가하랴다가 수속상사뎡에의하야 할수업시구락부뎀으로 참가하게된셧에라그런데는비록디약하나 한숙한기술은사랑스럽고도 일반의혀를돌녀만치탁월하얏다 그림으로 길건한당시에관중들은자연히마음이인천군에게 승리를축하하며응원하엿스나마침내실패를당하얏 선수들보다도관중이그들의승리치못한것을의셕히성각하엿스며 대회본부에서는 그들의기릉이갸륵하다하야본사에서커종한화환한기를수여하엿더라

第二日戰績

俱樂部第二回豫選戰은仁普軍의先攻으로午後二時朴天秉氏球審과馬春植氏壘審下에開戰되다

第一回仁普軍無爲

友助軍이攻할서右翼手의失策으로韓應七君이先히一點을取한後尹忠植은三振으로死하다

(仁普零)(友助一)

第二回仁普軍의李萬成은敵三壘手의失策으로一壘를踏한後遂히本壘에生還하다又仁普軍은金貴成의安打로又一點을加하다

友助의崔在裕는三振安承吉도亦三振으로二死를當한後金岐鳳은右翼의飛球를쳐엿스나敵의失策으로二壘々지踏한後韓虹伊軍의本壘打로二者가生還하고韓應七은敵의失手로三壘에至하얏다가投手의暴投를利用하야又生還하고車亨植은一個로死하다

(仁普二)(友助三)

第三回仁普軍의安石昌은三振又金晶洲는敵의失策으로出壘하야一壘를盜하고又三壘를盜하야好機를得하얏스나崔點屋은三振을當한後李萬成은四球로出하얏스나後者無爲

友助交攻할서趙泰淳은四球로出하고千順能도亦得四球로出한後趙泰淳은敵의失策으로一點을得한後에仁普가失策이連發하야又一點을加하다

(仁普零)(友助二)

第四回仁普軍李壯植의飛球를밧다가捕手가傷함으로新捕手가交換하다

(仁普軍零)(友助軍零)

第五回仁普의安石昌投偏로死하고金晶洲은三個로崔點屋은遊飛球로死하다 友助交攻할서趙泰淳은飛球로死하고千順能은死球로出하얏스나二壘에刺殺을當하고尹忠植은三振으로終하다

(仁普軍零)(友助軍零)

第六回(仁普零)(友助一)

第七回仁普軍은金岐鳳君球를連打코저하야友助의强堅한守備에는잇지할수업시結局得點을못하고八對二로遠米한仁普軍이敗하다

(以下欄外에繼續)

寡婦의産兒暗殺이何多

淫行을隱匿코자殺人罪를故犯

음힝이죄인줄을알며서살인함은 죄를짓고도남을속히자는악한쎄

강화군(江華郡)송해면(松海面)당산리(堂山里)에 사는당년사십오세된 한과부(韓寡婦)는사오년전에그남편이 죽엇섯는데 그동리에사는 안종훈(安鍾勳)이라는오십세가량된자와 비밀히정을통하야 지나오든바작년음력봄부터리가잇서뎜々비가 불으기시작함으로한성녀는 그자녀들의톄면을보든지 동리사람들의이목을보든지창피할성각을하고전에

안종훈과 서로의론하기를독약을먹고락태(落胎)를식히기로약속을한후안종훈은곳락태될 약을 구하야먹엿스나락태되기는고사하고 복중의아희는오히려점々충실하여질뿐이라이것은엇더한사둔지락태하는약이라고하면서더충실할약을주는것닭인데할일업시심삭되든작년겨울에비밀히출산을한후 안종훈과또약속하기를그아희를죽이지안흐면

큰수치라 하고그곳리부근에잇는「보」(洑)의눈속에다가버리엿섯는데봄일러가점々녹하여짐을싸라싸이여잇는눈은녹아지고 아희의시톄는세상사람의눈에탄로된지라 이소문을 들은 강화경찰서(江華警察署) 에서는 그범인을 수식한결과 전긔남녀두사람을 인치하야엄중히취조를맛치고 경성디방법원인천지청(京城地方法院仁川支廳)검사국으로압송하야 방금예심중이라는데 동녀자는이십년전부터안종훈과서로관계를두고오든중석국그아희로인하야세상에발라된것이라더라(인천)

五十老翁이縊死

주정을하다가 목을매고죽어

시내수송동(壽松洞)일빅오번디에사는 홍윤옥(洪允玉五五)은 작일오전々시부터 여섯시사이에 자긔집창고속에서 삭기로 목을미고죽엇다는데 그리유를들은즉 그는원래부터 성미가조치못하야 날마다술이나마시고오면 그의처 문희텰(文熙哲)을함부로싸리고세간능속도되는터로파괴하는것이그의턴성입으로 그의집에는 항상싸홈이쓴힐날이업든터인데 저작일에도의복을던당잡혀가지고아츰부터나가서저녁이지마시고 밤중이되야서집에돌어오더니 또한예투로처를구타하고 세간을파괴하다가부부의싸홈이일어나서 한시간이상을다투다가 그의처는말도하지안코 휫소리를하고안젓다일어낫다하다 취침하야버렷는데 두시싸지혼자가나가더니 그모양으로죽엇다더라

自轉車競走會

昨日獎忠壇에서開催

금일이가장취미잇는결승전

경성륜업게유지회(輪業界有志會)의주최인 전조선자전거경주회는 예뎡과갓치작일오전 아홉시부터 경성일보후원하에시작충단(獎忠壇)에서열니게 되야동열두시까지예당순서대로 심사회를하얏는대조선인의선수엄복동(嚴福童)군은데심사회에데상등으로입상되얏고 금일은 금일결승전에참가할권리만어든모양이라 금일은동군의뛰여나는기능을한번보기조케발휘하야일반관중을놀내일터이라더라

母子間에訴訟

아들이승소하고 비용싸지달나고

경긔도(京畿道)양주군(楊州郡)주내면(州內面)유양리(維楊里)에사는 고달권(高達權)은강원도(江原道) 텰원군(鐵原郡)에서 유엇한부호(富豪)고제하(高齊河)의다섯재아들로 령즉이자긔부친으로부터수만원의재산을난호어바덧더니방상주식의청혹하야 방탕한남어지에만흔재산을 전부소비하엿슴으로그부친고제하는다시가격이만여원가량되는 토디를고달권의실모김순정(金順貞)의명의로동긔를내여주고 고달권에가당해하는것을 방지하려하엿더니고달권더리로명하고자긔의실모를상터자로 경성디방법원면사부에토디소유권더던청구소송을데기하엿든바 데입심에서소되엿다가 다시이심에승소가 되엿는데고달권은 전긔소송비용이빅여원을 자긔실모에게다시청구하엿다더라

義州通에棄兒

나흔지일곱달쯤되녀자

시내의주통(義州通)일뎡목일빅십삼번디 최경환(崔璟煥)의 집문압헤는 엇더한사람이 소귀인지디난삼일오후아홉시사셩분경에나흔지칠개월쯤되는 계집아해하나를내여버리엇는데 마침그 이웃집에사는한씨(韓氏)라는 녀자가어더서 어린아해 소리가나므로 급히문밧게 나가본즉 전긔와갓치 어린아해를내여버리엿슴으로 곳에사유를의주동담출소에가서 고발한바 순사가현장에가서 여러가지로됴사를하엿스나 엇더한사람의소위인지 자세히판명되지 못하엿스며 그어린아해는 전긔최경환에게맛기여기르게하엿다는데필경엇더한사람이 셩활에곤난하야어갓든짓을한듯하다더라

失路者가多數

하루에사오건

요사이입거가회창합을싸라서곳사람으로서울구경디미우분주하고 이에싸라서교통이극히번잡한중에잇는데저작일에는전라북도남원군(南原郡)주천면(朱川面)호경리(湖景里)에사는 고씨(高氏三三)는징을나가구경을 다니다가 길을일헛고 이외에도 네사람이잇다는데 이에대하야시골서올나온어듭은주의할바이더라

任龍吉氏出獄

복역중에가출옥이되야

부산부공립보통학교 (釜山府公立普通學校)에훈도로잇든임룡길(任龍吉)씨는 독립선언서를출판한죄로출판법위반(出版法違反)으로 대구복심법원(大邱覆審法院)에서징역삼년의선고를바더서대구감옥에서복역하다가마산(馬山)감옥으로전감되야 텬창셩활에 신음하다가 지난달이십일에가출옥을하야방금부산(釜山)자긔집에서수양중이라(울산)

昌信洞에小火

큰일이날번힛서

시내창신동(昌信洞)일빅사십구번디 문희철(文熙喆)의집에서는 저작일오후일곱시경에 불이낫다가 즉시진화되얏다더라

集會

▲금일오후세시반에 시내종로중앙긔독교청년회에서 일요강화회를개최하고 홍병선(洪秉璇)씨가「思潮의方向과宗敎의責任」이라는뎨로강화한다더라

天氣豫報

日出 上午五時三十三分　日入 下午七時十三分

曇雨 自五日午後十時
貌樣 至六日午後十時

溫度 五日正午 一〇、二
華氏 同日六時 六九、六

잔소리

▲지금세상에는도덕이니무엇이니하는소리를한다씨는소리를한다고하니서 이런낡을아기는어렵기도하지만은 그소위빔률만가지고는연상것다고하는것도 또한불복하는사람이입지도안흔 ▲이시회가러나 아죽아지는 오늘이다그리도써엇거나 불충분하기나도덕이다부인할수업슬것이다 그러면아죽ㅁ지는 그비률에의뢰하는자로도덕을무시한다면 아보라도울다고못할것인데 그중에도돈만알고론리도덕을우시한다하면 그것은가위구리귀신에안이면수전노라고할것이오 ▲험구더러 말하라면엇더한욕을할는지 몰을것이다 최근에엇더한자는자식으로서어미를거러소송을하야승소를하고소송비용까지 청구를하얏다나 참별별세상이야그돈을자긔어머니가가지고잇스면 다른곳에다 쓰기가지고잇스면 죽은뒤에수의셔리도입서질가바 자긔가가지고잇다가장례를굉장하게지낼성각으로그리하얏는지 그럿다면 효자라고는할터이지마는▲그것은다음일이오 오늘날보아서는 나가든사람에입에서도욕ㅡ둘러돌럭한단말이야

特別廣告

全南長城郡珍原面栗谷里居住故金炳洙氏는本人의叔父인바不幸히早代로 宗家로서不幸身死無後故로本人의子鍾旋으로立養承祀케하고家內諸般事務를本人이數十年을管理하온바現今不得已한境遇에至하와土地財産을繼續키爲하야 無治産의手續을全南光州地方法院에提出하엿사오니僉位는以此照亮하심을敬要

全南長城郡珍原面栗谷里 金天奎 告白

外科、眼科專門診療
西大門醫院
診療時間 自午前九時 至午後四時
京城府義州通一丁目四十七番地
醫師 羅元和

生氣潑剌한五月號의偉觀
新天地
◇暴風雨처럼몰려오는生活의危機◇朝鮮民族의經濟的更生運動◇政治上으로觀한朝鮮의現勢와日本의輿論◇民族的生의永久한潛息을招來함인가◇法으로하야금時代精神에頓應하게하라◇外人의觀한日本의問題◇生活意識과民族的精神◇實際的文化運動의첫試鍊◇不遑職工◇其外論評
時事政談社會問題小說及詩歌等이滿載!!
(一冊先金四十一錢)　京城府光化門通一四七　振替京城二一七一番
發行所 新天地社
三個月先金一圓二十三錢
六個月先金二圓四十錢
一年分先金四圓八十錢

定價金八十錢 書留送料十一錢
現行朝鮮府郡島面町洞里名稱一覽
定價金八十錢 書留送料十一錢
오리동안絕乏되야一般社會에서繁選이辭索하시던現行朝鮮府郡島面洞里名稱一覽이또나왓슴니다
何等社會을勿論하고不可不一備할參考要冊이오니速速購覽하시옵소서
但此外諸般書籍도俱備하오니地方諸位는隨用注文하시압소서
總大發賣 京城府堅志洞四九番 振替口座七一九八番 松園書齋
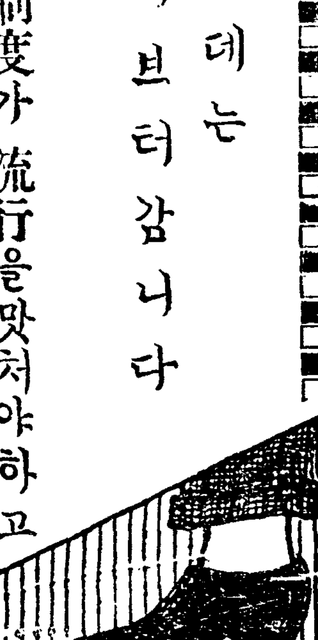
사람을보는데는
눈이발에브터감니다
洋靴는
첫재制度가流行을맛처야하고
堅固한品이오려셩하야함니다
이러한洋靴는決코제자랑맛흔곳에잇는것이안이라、遼遠한計劃과着實한經營이잇는집에서於是乎엇게되나니、良樣을擇하시고堅固한것을取하시거던、年來愛用家의贊評이놉흔
京城鐘路靑年會舘內 世昌洋靴店
에한번注文하야보시압시요
代表的洋靴店 世昌洋靴店
京城鐘路靑年會舘內 振替七八七八
品質本位
定價正確
地方引換代金합